Machine Translated by Google

PFA Tips

Cómo interactuar con la policía

Este artículo tiene dos secciones: una para personas con autismo u otra discapacidad intelectual o del desarrollo y otra para los cuidadores.

CÓMO INTERACTUAR CON LA POLICÍA: SI TIENE AUTISMO U OTRA DISCAPACIDAD INTELECTUAL/DE DESARROLLO

No existen reglas "especiales" para personas que puedan tener una discapacidad en cuanto a cómo deben interactuar con un oficial de policía. Se espera que todos obedezcamos la ley y existen reglas que todos deben seguir cuando en presencia de la policía. Seguir estas reglas puede ayudar a garantizar que tanto usted como el oficial estén seguros.

muestra tus manos

Siempre debes dejar que un oficial de policía vea tus manos; de lo contrario, le preocupará que estés escondiendo un arma. Es posible que tenga un objeto en el bolsillo que le ayude a sentirse tranquilo, como un objeto inquieto, pero NUNCA ponga las manos en el bolsillo cuando se le acerque un oficial. Explique que se siente estresado y que su artículo calmante está en su bolsillo y pregúntele si puede meter la mano en su bolsillo para sacarlo.

permanecer en el lugar

Huir puede hacer que un oficial de policía piense que usted ha hecho algo mal, incluso si no lo ha hecho. Simplemente quédese donde está y permita que el oficial venga y hable con usted o que continúe haciendo su trabajo.

Nunca toques a un oficial de policía.

Si intentas tocar cualquier parte del uniforme de un oficial de policía, el oficial puede pensar que estás agarrando su arma, su placa o que estás intentando lastimarlo. Si la policía cree que usted está tratando de lastimarlos, es posible que lo esposaran para mantenerse a salvo.

sin abrazos

Si realmente amas a la policía, ofrécele un apretón de manos.
Si realmente quieres abrazar a un oficial, SIEMPRE pregúntale primero.

No te quedes tan cerca

A veces puede resultar difícil juzgar qué tan lejos estás de otra persona.
Pero eso puede causarle problemas si se para demasiado cerca de un oficial. Ella puede pensar erróneamente que quieres pelear con ella, o

Preocúpate de querer agarrar algo de su cinturón. Si no está seguro de si su distancia es adecuada, pregunte.

Nunca toques al perro de un policía.

Los perros de los agentes de policía, también conocidos como K9, son policías reales y trabajan cuando están uniformados. Ellos también son agentes de policía, por lo que, como a todos los demás agentes, no puedes tocarlos.

Está bien preguntarle a alguien si es agente de la ley.

Algunos uniformes de policía tienen camisas azul claro y pantalones azul oscuro, algunos son todos azul oscuro, algunos son todos negros, algunos son marrones y algunos policías no usan ningún uniforme, solo ropa normal. Con tantas apariencias diferentes, puede resultar confuso. Entonces, si no está seguro, siempre puede preguntarle a alguien si es policía. Todos los policías llevan una placa Y una tarjeta de identificación policial que tiene su fotografía, como una licencia de conducir.

Divulgue su diagnóstico

Es posible que tenga dificultades para mirar la cara de alguien durante una conversación, que no responda rápidamente a las instrucciones o que no pueda tolerar las luces y sirenas de los coches de policía. Si un oficial de policía comprende las dificultades que usted pueda tener, comprenderá las adaptaciones que pueda necesitar. Los elementos que puede mostrarle a un oficial incluyen un brazalete de alerta médica o una tarjeta de información sobre discapacidad.

Está bien decir que no entiendes o no sabes

Es comprensible querer agradar

alguien. Por lo tanto, podríamos sentirnos tentados a responder la pregunta de un oficial de policía incluso si no entendemos lo que nos pregunta. O podríamos proporcionar información que no sea correcta, sólo para sentir que hemos respondido. Pero de nada ayudamos si no ofrecemos buena información. O peor aún, la policía puede confundir nuestros intentos de ser útiles con mentir abiertamente para encubrir algo. Y eso puede meternos en problemas. La policía preferiría que si no entendemos lo que preguntan, o si realmente no sabemos una respuesta, se lo digamos.

Los policías son mamás, papás y otras personas comunes y corrientes también.

Los agentes de policía tienen una vida normal fuera de su trabajo, al igual que usted tiene diferentes intereses y actividades fuera de la escuela o del trabajo.
Y, al igual que tú, quieren tener amigos.
Entonces, si ve a un oficial en la comunidad, está bien saludarlo, preguntarle cómo le fue el día y presentarse. Quizás puedas hacer un nuevo amigo.

continúa atrás

Machine Translated by Google

CÓMO INTERACTUAR CON LA POLICÍA: SI ERES CUIDADOR

Acéptalo, si han llamado a la policía al lugar, entonces algo "no tan rutinario" está sucediendo. Como un cuidador de una persona con autismo u otra discapacidad intelectual o del desarrollo, ¿cómo puede ayudar? ¿Hacer de esta una mejor interacción?

Permitir que se dirija al individuo

Se está enseñando a la policía a dirigirse a personas con autismo u otras características intelectuales/ discapacidades del desarrollo en lugar de asumir que un cuidador necesita hablar en nombre de la persona. Esto no significa que la policía todavía no quiera hablar con usted, sólo que también querrá escuchar a la persona. Si la persona no utiliza la comunicación verbal, infórmele al oficial qué método de comunicación es más efectivo para la persona.

Ten claro que estás ahí para ayudar

En una situación de crisis, su presencia podría confundirse con la de alguien que intenta obstruir los esfuerzos de un oficial. Identifique su papel como cuidador y ofrezca asistencia. También puede solicitar estar presente durante una entrevista.

Ofrezca desencadenantes y pasiones.

Puede que seas la única persona en una escena que tenga la clave para poner fin a la crisis o crisis de alguien. La pasión de la persona puede ser la herramienta de redireccionamiento que puede cambiar una situación. alrededor. Proporcionar una lista de los factores desencadenantes de una persona puede ayudar a evitar que un oficial cree una situación de crisis. Si su ser querido está desaparecido y llaman a la policía, conociendo la Las pasiones de la persona pueden ayudar a los oficiales en su búsqueda.

la verdad es necesaria

Como padres podemos alterar la verdad por diferentes motivos; miedo de parecer malos padres, o miedo de retratar a nuestro ser querido bajo una mala luz. Pero la policía necesita absolutamente la verdad. Si llama para pedir ayuda para encontrar a su hijo desaparecido, la policía necesita saber cuánto tiempo lleva desaparecido porque la cantidad de tiempo transcurrido cambia sus parámetros de búsqueda. Si su ser querido ha omitido medicamentos que le ayudan a funcionar, la policía debe saberlo. Si su ser querido ha cometido amenazas en el pasado, la policía debe ser consciente de ello. Estos datos podrían cambiar la forma en que abordan su situación.

Complete un formulario de primeros auxilios

Llene este formulario ante una crisis. En momentos de mucho estrés, puede resultarnos difícil recordar la información más básica.

Práctica práctica práctica

Practica cómo interactuar con la policía con tu ser querido. Esto la ayudará a prepararse en caso de que tenga un encuentro con las autoridades.

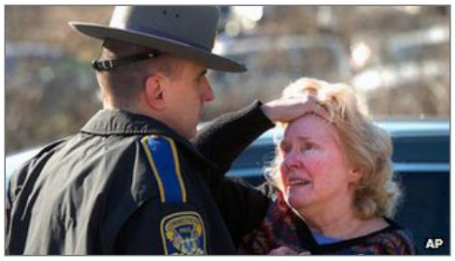

Visite su distrito local

Presente a su ser querido a los oficiales de su distrito local para que la primera interacción entre ellos no sea una situación de crisis. De esta manera, los oficiales podrán familiarizarse con su familia para reconocer los signos de frustración y escalada de su ser querido, y conversar sobre las mejores técnicas para ayudar a su ser querido a recuperar la calma. Su ser querido también puede responder de manera diferente a un oficial si es alguien que le resulta familiar.

Recursos adicionales

Formularios de primeros auxilios y otros recursos de seguridad
http://pathfindersforautism.org/articles/safety/

Seminario web de la PFA: Promoción de interacciones positivas con las fuerzas del orden: un panel Discusión
https://pathfindersforautism.org/interacting-with-police-webinar/

Escrito por Shelly McLaughlin, Programa Directora, Pioneros para el Autismo

© 2022 Pioneros para el Autismo